



# AMIS DE LA NATURE

Section Chênée-Embourg



bpost  
PB-PP  
Belgie(n)  
-Belgique  
P701248

# *La Gatt'zette*



Mars 2026

Adresse du destinataire :

Périodique trimestriel des Amis de la Nature « Chênée-Embourg »  
Éd. Resp. : Henri ROBERTI | Rue LéonTroclet 10 – 4000 Liège | [roberti@calay.be](mailto:roberti@calay.be)

Avec le soutien de :

*La Gatt'zette*

Mars 2026



# LA SECTION CHENEE-EMBOURG



Propriétaire du chalet « Les Gattes » situé à Logbiermé, dans la commune de Trois-Ponts.

Président : Philippe Lejuste

## EDITORIAL :

Bonjour à tous,

Nous voici déjà en mars et le printemps pointe le bout de son nez. Les beaux jours et quelques barbecues le font sentir.

Fin mars, l'électricité du chalet sera complètement terminée, nous travaillons maintenant à la mise en conformité incendie, et oui, là aussi nous devons absolument faire le nécessaire pour continuer à exploiter notre chalet en toute sécurité.

Le 4 avril prochain a lieu notre assemblée générale et c'est le moment de tirer le bilan de l'année précédente, en espérant vous y voir nombreux.

Le 24 janvier dernier nous avons été invités à fêter les 75 ans de la section d'Evere-Schaerbeek.

Petits fours et mousseux étaient au rendez-vous, le tout sous la houlette des autorités communales et en compagnie d'autres sections et membres de l'UFAN.

Cordialement,

Philippe



# GARDIENNAGE 2026



## **Mars 2026**

27/03 au 29/03 GERARD Pa. & BOHOT Ch.

## **Avril 2026**

03/04 au 06/04 ?  
10/04 au 12/04 MATZ Y.  
17/04 au 19/04 ROBERTI A & H  
24/04 au 26/04 ?  
26/04 au 01/05 ?

## **Mai 2026**

01/05 au 03/05 ?  
03/05 au 08/05 ?  
08/05 au 10/05 ?  
15/05 au 17/05 DEBRUYN A.  
22/05 au 25/05 ?  
29/05 au 31/05 ?

## **Juin 2026**

05/06 au 07/06 LEFEBRE J.  
12/06 au 14/06 DEBRUYN A.  
19/06 au 21/06 NAVEAU B.  
26/06 au 03/07 EK-TROISFONTAINES C.& A.

**RÉSERVATION** : de préférence par mail chez :

Anne-Marie **SALME**

Email : [reservationslesgattes@gmail.com](mailto:reservationslesgattes@gmail.com)

GSM : 0477 482 836 avant 20 heures.

**GARDIENNAGE** :

Christine Pirard et André Lox

Email: [pirard.christine@proximus.be](mailto:pirard.christine@proximus.be)

GSM: 0475/45 66 08

La **TRESORERIE** est assurée par :

Paul **JEANNE**- Place Ferrer, 11 - 4610 Beyne-Heusay

☎ 0496 23 23 01 Email : [polojeanne@gmail.com](mailto:polojeanne@gmail.com)

Par décision du Comité :

Les chiens ne sont pas admis à l'intérieur du chalet

# **« NOS VI LINGUEDJES »**

## **LI TIÉR DÈS COÛRS FINDOUS**

È l'annêye 1778, al cinse di Biester, on pô èn-amont dè Cò, vikéve Grigwêre Corbion, vî djône ome dim'nou ritche a fwèce d'esse pice-crosse èt fwért come on boûf ...

Si nèveûse Riyète divéve supwèrter si-avarice et s' mètchanceté et l' pus grand sohêt d'a Corbion esteût dèl veûy mariêye. Todi 'nn' è-st-i qu' Djôzèf Fawtai di Brume ènnè div'na amoureûs et qu' lèy minme èl trova a s' gos'. Corbion, qui trovéve li valèt trop hêpieûs, ribouta s' dimande è mariédje. Divant lu, i t'na inte sès dints ine pèzante tchèyîre di bwès qu'i pormina tot s' pavanant sins tronler. Tot-z-arèdjant, Djôzèf Fawtai s' fwèrciha po 'nnè fé ot'tant.

Corbion l'èsprova ine deûzinme fèye tot lî fant fé l' toûr di Treûs-Ponts avou on polin so sès spales ! ... Fawtai saya po lu-minme sacwants côps et qwand s'sinta capâbe d'ataker ciste èsproûve di fwèce, il aprinda qu'on nèveû d'a Corbion, fwért come on boûf, al cinse dispôy on p'tit tins, aveût dèdja rèyûssi al fé ! ... On comprinda bin qu' c'èst Corbion lu-minme qu'aveût aminé ç' nèveû la al cinse po djonde Djôzèf Fawtai.

Mins Corbion s' rinda bin vite compte qui lès djins èstît disconte di lu et s' sintat-i oblidjî d' èsprover po d' bon lès deûs djônes-omes : li ci dèl deûs qui gripereût l' pus vite al copète dèl montagne divant Coo tot pwèrtant Riyète divins sès brès', cila d'vinreût l'ome dèl djône fèye. Ciste èsproûve esteût fwért deûre ca l' montagne a bin cinq cints pîds d' hôt, èlle èst fwért reûde avou sacwantès pîres prêtes a rôler al valêye.

Li djoû d' l'Acinsion – djoû qui Corbion aveût tchûzi – pus d' treûs mèyes djins arivît po-z-esse tèmons d' l'afêre. Qwand 'l ava dit 'ne priyîre à pîd dèl montagne, Djôzèf prinda Riyète divins sès brès' èt k'minça a griper tot corant. ... Lès pîres èl fît rider, i s' dihavéve às ronhes, ... A mitan vòye, on l' vèya flâwi ... Mins tot fant 'ne fwèce foû mèzeûre so lu minme, i r'prinda s' coûsse ...

On-z-oya ine formidâbe èclameûre qwand 'l ariva al copète ... mins d'on plin côp, on-z-arèsta d'aplôdi ca Djôzèf vinéve di wagner so plèce ! ... Dè song' brotcha foû di s' boke, si dièrinne fwèce aveût k'hiyî lès vonnes di s' coûr ...

Li conte finireût bin s'on vèyéve Riyète qu'âreût pièrdou l' tièsse di doleûr ... Målureûsemint, i-n-a dèl-istwéres qui finihèt mà po lès coûrs sansibes : Riyète a s'pôzé l' nèveû di s' mon-n-onke Corbion. ... Portant èle ni pola d'mani a Biester ca, d'héve-t-èle : « Qwand dj' veû l' tiér, mi coûr si find come li coûr dè pôve Djôzèf s'a findou ».

## LE THIER DES CŒURS FENDUS

En 1778, à la ferme de Biester, un peu en amont de Coo, vivait Grégoire Corbion, célibataire devenu riche par son avarice et fort comme un bœuf.

Sa nièce Henriette devait supporter son avarice et sa méchanceté et le plus grand souhait de Corbion était de la voir mariée. Toujours est-il que Joseph Fawtai de Brume en tomba amoureux et qu'elle-même trouva qu'il lui plaisait. Corbion, qui trouvait le garçon trop malingre, rejeta sa demande en mariage. Devant lui, il tint entre les dents une lourde chaise en bois qu'il promena en se pavanant sans trembler. En rage, Joseph Fawtai se contraignit à en faire autant.

Corbion l'éprouva une deuxième fois en lui faisant faire le tour de Trois-Ponts avec un poulain sur les-épaules ! ... Fawtai essaya pour lui-même plusieurs fois et quand il se sentit capable d'entreprendre cette épreuve de force, il apprit qu'un neveu de Corbion, fort comme un bœuf, à la ferme depuis un petit temps, avait déjà réussi à le faire ! ... On comprit bien que c'est Corbion lui-même qui avait amené ce neveu à la ferme pour tromper Joseph Fawtai.

Mais Corbion se rendit bien vite compte que les gens lui étaient opposés et il se sentit obligé d'éprouver définitivement les deux jeunes gens : celui des deux qui escaladerait le plus vite la montagne devant Coo en portant Henriette dans les bras, celui-là deviendrait son mari. Cette épreuve était très dure car la montagne s'élève bien à cinq cents pieds. Elle est très escarpée avec de nombreuses pierres prêtes à dévaler.

Le jour de l'Ascension – jour choisi par Corbion – plus de trois mille personnes arrivèrent pour être témoins de la chose. Quand il eut dit une prière au pied de la montagne, Joseph prit Henriette dans ses bras et commença à escalader en courant. ... Les pierres le faisaient glisser, il s'égratignait aux ronces. ... A mi-chemin, on le vit faiblir. ... Mais au prix d'un effort hors du commun sur lui-même, il reprit sa course. ...

On entendit une clameur formidable quand il atteignit le sommet. ...mais subitement on cessa d'applaudir car Joseph venait de s'écrouler, ... Du sang jaillit de sa bouche, sa dernière force avait déchiré les veines de son cœur ...

Le conte finirait bien si on voyait Henriette perdre la tête de douleur ... Malheureusement, il y a des histoires qui finissent mal pour les cœurs sensibles : Henriette a épousé le neveu de son oncle Corbion. ... Pourtant elle ne put rester à Biester car, disait-elle : « Quand je vois le Thiers, mon cœur se fend comme le cœur du pauvre Joseph s'est fendu »

(\*) Un dès 10 contes résumés de Marcellin La Garde (tirés de « Le Val de l'Amblève ») que le Contrat de Rivière Amblève (Stavelot) a présenté en français, sur l'un des 10 tableaux qui ont été installés en 10 endroits choisis de la vallée de l'Amblève en 2009 en hommage au grand écrivain ardennais à l'occasion du 120<sup>ème</sup> anniversaire de sa mort.

**Traduit en wallon de Liège par Willy Vanderschueren, avec l'aimable autorisation du CRA.**

# LE PRINTEMPS



## **ÉVOLUTION DES ÉCOSYSTÈMES ET ENRICHISSEMENT AU PRINTEMPS**

Avec l'arrivée du printemps, la nature se réveille après le calme de l'hiver. La lumière croissante et l'augmentation des températures insufflent une nouvelle énergie à la végétation. Les plantes se réveillent de leur torpeur, les bourgeons commencent à éclore, les fleurs prennent vie et les arbres renaissent en revêtant de nouveau leurs feuilles. C'est une période où les écosystèmes se réorganisent et retrouvent leur rythme naturel.



Avec le retour du printemps, les plantes entrent en phase de floraison pour attirer les insectes pollinisateurs indispensables à leur reproduction.

Dès la fin de l'hiver, de nombreuses fleurs sauvages commencent à éclore, offrant du nectar aux premiers pollinisateurs tels que les abeilles sauvages.

Les arbres, comme les saules, cerisiers et pommiers, fleurissent également, attirant une grande variété d'insectes butineurs.

Les abeilles, bourdons, papillons et coléoptères émergent progressivement, jouant un rôle crucial dans la pollinisation des plantes à fleurs.

## L'IMPACT DE LA LUMIÈRE, DE LA TEMPÉRATURE ET DE L'EAU SUR LA FAUNE ET LA FLORE.

Le printemps est marqué par une augmentation de la luminosité et de la durée des journées. Ce changement de photopériode agit comme un signal pour de nombreux animaux et plantes.

- ✓ **Lumière** : La lumière et le soleil stimulent la photosynthèse, permettant aux plantes de produire l'énergie nécessaire à leur croissance. Elle influence également les cycles de reproduction des oiseaux, des amphibiens et des insectes.
- ✓ **Température** : La montée des températures joue un rôle sur les animaux en hibernation et hibernation.
- ✓ **Eau** : La saison des pluies remplit les cours d'eau et les étangs, favorisant la vie aquatique et le développement des amphibiens pour le printemps.



Source le Parc animalier de Ste Croix (France) le 8/02/2025

## QUAND COMMENCE LE PRINTEMPS ?

Selon les définitions, le printemps débute à des moments différents. En effet, on distingue le début du printemps météorologique et le début astronomique ou calendaire.

Du point de vue **météorologique**, une saison couvre trois mois complets donc pour nous du 1<sup>er</sup> mars et se termine le 31 mai.

Mais, nous adoptons le point de vue **astronomique** ce qui veut dire le moment de l'équinoxe, c'est à dire la date à laquelle le jour et la nuit sont exactement de la même durée. C'est l'instant où le Soleil passe l'équateur céleste. Soit le vendredi 20 mars 2026 à 15 h 45.

Ce début du printemps donne lieu à des :

- ✓ **Symboles** : Œufs, lapins, fleurs, graines.
- ✓ **Rituels** : Cueillir des fleurs, jardiner, allumer des feux de joie, promenades en nature, nettoyage de printemps.
- ✓ **Traditions** : Le *Shunbun no hi* au Japon est un jour férié, le *roulé de fromage* au Royaume-Uni.
- ✓ **Fêtes** : Pâques, ... célébration de la vie, du renouveau, des naissances



Selon la tradition, ces dates (11, 12, 13 mai) marquent la fin d'un risque bien connu : les gelées printanières qui peuvent endommager les jeunes plantations

Henri Roberti

# NOUVELLES DU CHALET

## JOURNÉE PLANTES SAUVAGES COMESTIBLES

**Samedi 18 avril 2026**

Journée plantes sauvages comestibles.

**10H : départ des Gattes**

Découverte, identification et cueillette des plantes que nous cuisinerons pour souper.

Prévoir panier, sacs en papier, couteau et, piquenique pour le midi.

**Dans l'après-midi** : préparation du repas du soir.

**Prix** : nous partagerons les frais d'achat des marchandises (œufs, pain ...)

Inscription souhaitée :

[reservationslesgattes@gmail.com](mailto:reservationslesgattes@gmail.com)



L'hébergement dénommé : CHALET LES GATTES  
Enregistré sous le numéro : 1964047-283022  
Situé : Logbiermé, 35 à 4980 Trois-Ponts (Wanne)  
D'une capacité de : 32 personnes  
Exploité par :  
Les Amis de la Nature ASBL – Place Ferrer, 11 à 4610 Beyne-Heusay

est certifié

## **HEBERGEMENT TOURISTIQUE**

La certification est accordée pour une durée prenant cours à dater de la présente et se terminant le 29/10/2028.  
La validité de la présente certification est conditionnée au respect du Code wallon du Tourisme.

Namur,  
Barbara DESTREE  
Directrice Générale

TOURISME WALLONIE –  
Avenue Gouverneur Bovesse 74 - 5100 NAMUR (Jambes)  
Tél : +32 (0)81 32 56 11- [www.tourismewallonie.be](http://www.tourismewallonie.be)

## **CRITCHION**

### **AGENDA 2026 :**

20 au 22 mars : projet rando  
4 avril AG à Mehagne (Embourg)  
18 avril : au chalet journée plantes sauvages comestibles  
27 - 28 juin : visite jardins « Natagora », partout en Wallonie.  
1 août : au chalet : balade – barbecue  
25 au 27 septembre : we brame du cerf  
7 novembre : au chalet : choucroute »

### **AGENDA 2027 :**

14/05 au 17/05/2027 : 26<sup>ème</sup> rencontre internationale francophone (RIF) des AN en Suisse dans la région de Gruyère dans le canton de Fribourg -Suisse – (renseignements suivront)

## ASSEMBLÉE GÉNÉRALE :

**Les Amis de la Nature section Chênée-Embourg**

**SAMEDI 4 AVRIL 2026 À 15 H**

### INVITATION AUX MEMBRES DE LA SECTION :

Au local : Ferme de Mehagne (Embourg) rue des Coquelicots, 5  
4053 Chaudfontaine.

#### **ORDRE DU JOUR** - Ouverture de la séance : accueil – présence

- Approbation du PV de l'AG 2025
- Rapport moral du président (vie de l'asbl, fonctionnement de l'OA (= CA))
- Rapport du trésorier "Lecture, discussion et approbation des comptes financiers 2025.
- Discussion et approbation du budget 2026
- Rapport des commissaires vérificateurs au compte pour 2025
- Décharge pour l'exercice 2025 aux membres de l'OA
- Election des contrôleurs au compte 2026
- Démissions et nominations d'administrateurs
- Gestion du chalet :
  - Gardiennage
  - Réservations
  - Travaux passés et futurs
  - Activités
- Approbation du ROI (règlement d'ordre intérieur)
- Divers :
  - Suivi des recommandations de l'AG 2025
  - Paroles aux PA
  - .....

Verre de l'amitié et sandwichs offerts par la section.

Pour la bonne organisation de cette AG, veuillez-vous inscrire pour le 21 mars auprès du président.

Le compte-rendu 2025 et autres documents seront envoyés aux membres inscrits à cette AG.

Tout membre souhaitant faire partie de l'O.A. (CA) doit envoyer sa candidature à Lejuste Philippe (président) Chemin de la Plaine, 28

5001 Belgrade

GSM : 0478 71 62 69 –

email : [lephile@live.be](mailto:lephile@live.be)

## DÉCÈS

De la maman de notre gardien André Debruyn.

Nous lui présentons les condoléances des membres de la section.

## COMMUNE DE CHAUDFONTAINE.



La section AN entretient des contacts avec la commune de Chaudfontaine.

Pour nos OA (CA), nous occupons à la ferme de Mehagne (Embourg) un local de la commune. Nous participons indirectement au projet « biodiversité » de celle-ci, en étant présents à l'une ou l'autre réunion, tout en communiquant que, pour nous, ce projet s'exerce au chalet. Nous ne manquons pas d'inviter les personnes à s'y rendre.

Le 6 février, une activité était programmée à « Source O'Rama » sur le thème « 3 ans d'action concrète pour la biodiversité. »

Pendant 3 ans, KickChaudfontaine (voir Gatt'zette Mars 2025) a accompagné les acteurs (particuliers, associations, écoles, entreprises, ...) à préserver et enrichir la biodiversité locale. Aujourd'hui, le projet est totalement repris en charge par la commune : engagement d'une personne à mi-temps (Mme Hélène Léonard) et poursuite de l'implication des différents acteurs.

Pour nous, ce fut l'occasion de rencontrer Kick, Natagora, Contrat rivière Vesdre, la responsable « biodiversité » de Chaudfontaine et des habitants de la commune

Un réseau nature a été mis en place. Il regroupe tous les espaces verts publics ou /et privés qui respectent la nature. Ainsi, un maillage se forme en vue de favoriser la biodiversité.

Avec le concours de Natagora, ces différents acteurs adhèrent à une charte en 5 points :

1. Renoncer aux pesticides chimiques et de synthèse.
2. Préserver les milieux naturels et ne pas développer des activités humaines entraînant leur destruction.
3. Privilégier les plantes indigènes.
4. Encourager la spontanéité et la diversité de la vie sauvage.
5. Restreindre le développement des espèces exotiques invasives et ne pas en introduire.

Pour terminer cette sympathique soirée, nous avons pu visionner un

documentaire : « Les petites bêtes de jardin » par Sylvain Lefèvre  
« De l'abeille au triton, de la mésange au papillon, un jardin vivant est l'occasion de vivre chez soi des safaris surprenants ».

La thématique 2026 étant « Santé et Ressourcement », tous les événements organisés cette année aborderont ces aspects.

En 2025, un budget participatif (48 000 €) a été attribué par la commune. Il a permis de lancer 3 projets :

**- La forêt comestible**

Création d'une forêt comestible en bordure du jardin du carmel de Mehagne

**- La promenade de la Sittelle**

Aménagement des abords du Fort de Chaudfontaine pour les rendre plus accueillants pour les visiteurs, les riverains et la biodiversité locale.

**- Premiers émois : un socle pour la biodiversité culturelle**

Recenser les premiers souvenirs culturels des habitants pour créer un livre, un film documentaire et une exposition itinérante.

Ce projet vise à valoriser la richesse culturelle et émotionnelle locale à travers les arts et la mémoire collective.

Henri Roberti

## FORMATION

### **Petit retour sur le stage « Raquettes » organisé par les AN**

J'ai pu participer à un stage de formation du 23 au 25 janvier au chalet des amis de la nature du Lac noir (Orbey). Ce stage/formation de deux jours, en immersion, était à destination des personnes ayant déjà suivi les deux modules de formation d'animateur (ARP 1 et 2) ou l'équivalent ailleurs (et membre des AN) ou encore pouvoir prouver une expérience probante dans l'organisation de randonnée. Les AN France organisent des stages de formation pour apprendre à guider des groupes AN bénévolement depuis déjà assez longtemps... Voici le lien vers le type de formation qu'ils proposent sur le tout nouveau site internet

<https://amis-nature.fr/agenda/formation-arp2-molkenrain-avril-2026>

Plusieurs objectifs au programme de ces deux journées : apprendre à progresser sur la neige, préparer une sortie hivernale en autonomie et adopter les bons réflexes de sécurité en montagne. Formation gratuite avec seulement la nourriture et le logement à payer.

Une véritable immersion au cœur de l'hiver où théorie et pratique se sont mêlées pour renforcer les compétences de chacun.

Au programme : préparation d'une sortie hivernale, techniques de progression en raquettes, compréhension du manteau neigeux, gestion des risques, initiation DVA, procédures d'alerte, ...

Trois jours d'énergie et de bonne humeur encadrés par Bernard.

Encore merci à Alain Ritter, vice-président national de m'avoir accueilli dans le stage. Une belle aventure formatrice et conviviale sous le signe du partage et de la montagne !

Vivement le prochain stage. 🥰✨

N'hésitez pas à parcourir le tout nouveau site des Amis de la Nature France et leurs nombreuses activités, formations, ...

De futurs échanges vont certainement avoir lieu avec eux pour explorer des actions concrètes pour attirer des plus jeunes dans nos sections...dont peut-être un camp « JEUNES » (pour les AN francophone on va dire...français et belge au minimum). Ouvert à tous et à toutes...à suivre

Olivier Schifflers

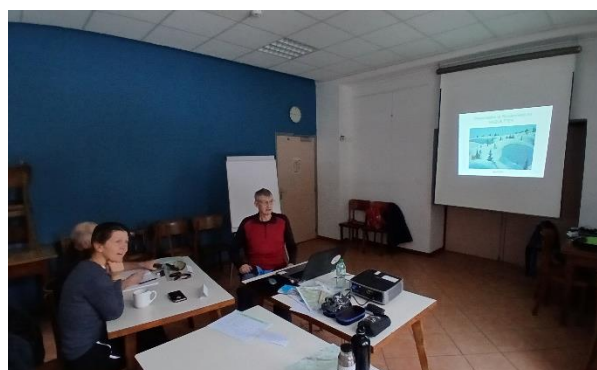
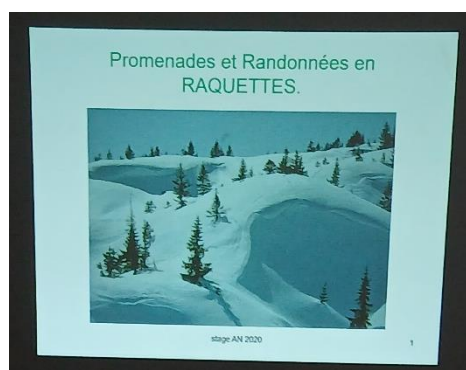



## LE FRELON ASIATIQUE

Au printemps, les premières ouvrières de frelons asiatiques *Vespa velutina nigrithorax* font leur apparition dans les jardins. L'insecte, reconnaissable facilement à ses pattes jaunes, apprécie particulièrement le sucre qu'il trouve dans le nectar des fleurs et dans les fruits. Cet animal n'a pas bonne presse : il est classé "espèce exotique envahissante" par l'Union européenne.

**Le frelon asiatique fait peur.** Pourtant, il n'est pas plus gros que son cousin européen : il peut mesurer entre 2,5 et 3 cm contre 4 cm en moyenne pour l'europpéen.

Et si sa piqûre est particulièrement douloureuse, il n'est pas plus dangereux pour l'homme que les autres hyménoptères, sauf, bien sûr, pour les personnes allergiques au venin.

Les piqûres mortelles sont très rares, sauf lorsqu'elles sont multiples (plus de 40) ou à proximité d'une muqueuse. Mieux vaut cependant se méfier car son aiguillon est capable de passer à travers les vêtements même les plus épais, y compris les bottes en caoutchouc.

Toutefois, selon les entomologistes, il n'attaque que pour se défendre. Par sécurité, il est recommandé de ne pas s'approcher à moins de 5 mètres du nid.

### **Biodiversité en danger**

Enfin, contrairement aux guêpes qui sont attirées par la nourriture et viennent régulièrement perturber la tranquillité des repas en plein air, le frelon asiatique isolé se montre moins embêtant. En réalité, ses premières victimes sont les insectes, et notamment les abeilles. Car pour couvrir ses besoins en protéines, il se comporte en véritable prédateur.

Finalement, le principal danger du frelon asiatique est pour la biodiversité, et pas pour notre santé.

## Qu'est-ce qui attire les frelons asiatiques ?



Les frelons asiatiques sont principalement attirés par les sources de sucre (nectar, fruits mûrs ou tombés, miellat) et les abeilles (leur proie favorite), ainsi que par des lieux favorables à la construction de nids (points d'eau, abris divers) et, en automne, les fleurs tardives comme le lierre. Pour les attirer dans des pièges, on utilise des mélanges sucrés (bière, vin blanc, sirop) qui miment leurs sources de nourriture naturelles, surtout au printemps.

### La commune de Trois-Ponts et d'autres communes de la région ont lancé une campagne « Piège à frelon... »

On pourrait y participer et faire la demande pour être piégeur et recevoir quelques pièges à placer sur notre terrain.

Tout est expliqué dans une note qui se trouvera au chalet et peut vous être communiquée.

Il y a le « suivi » à faire des pièges. Cela peut être une belle activité pour les gardiens et logeurs par exemple.

C'est ce que nous suggère Olivier, membre du CA de notre section. Il nous livre un mode d'emploi. Toute personne intéressée peut s'adresser à lui.

Olivier Schilfflers,  
[olivierschiffiers@hotmail.com](mailto:olivierschiffiers@hotmail.com)

## CINÉMA

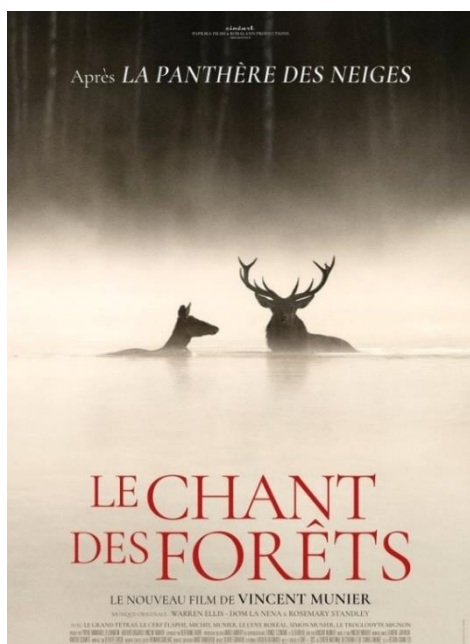

« Le Chant des forêts » : un hymne à la nature sauvage et à la transmission par Vincent Munier, le réalisateur de « La Panthère des neiges »

C'est dans **les forêts vosgiennes** de son enfance que Vincent Munier, photographe animalier et réalisateur documentariste, nous invite à sa suite pour une promenade intime pleine d'**émerveillements** et d'enseignements, en compagnie de **son fils** Simon et de **son père** Michel, lui-même naturaliste, photographe et écologiste de la première heure.

« **Ecouter. Et voir... peut-être...** »

Ces quelques mots prononcés par le père du réalisateur, c'est ce qui nous attend dans ce film qui donne la part belle aux **sons** que produisent

les habitants de la forêt, souvent plus faciles à entendre qu'à voir !  
À commencer par **le Grand Tétras** (ou Coq de Bruyère) : " la plus grande émotion " de sa vie selon Michel et son fils du film.

Écouter, **observer**, faire preuve de **patience**, qu'accompagne le souci constant d'être le moins intrusif possible, sont la trame de ce documentaire de *peu de mots, sans esbroufe, à la photographie sublime. Et une transmission à l'œuvre pour Simon, telle une invitation à mesurer la beauté de la nature qui nous entoure... pour mieux la respecter et la protéger !*

*D'après l'Agenda Ciné 2/02/2026*

Ce film est un hommage à l'affût. Guetter, épier, attendre, écouter, espérer voir, ... le spectateur qui a vécu cette démarche s'y retrouvera, dans un film qui est une ode à la nuit et à la brume.

Antoinette Roberti

## 2 MOIS, 1 VÉLO, 1 PALESTINE

Bonjour,

Je me prépare pour une aventure exceptionnelle : en **mai 2026**, je partirai pour un voyage à vélo de deux mois à travers la France. Ce ne sera pas seulement un parcours sportif, mais surtout un chemin de rencontres, d'échanges et de conversations avec les personnes que je croiserai. Tout au long de cette aventure, je porterai un message de solidarité : je roulerai **au profit de la Palestine**, pour soutenir les partenaires palestiniens de Viva Salud : **AWDA à Gaza, Bisan et le Health Work Committees en Cisjordanie**.



Gaza et la Cisjordanie restent sous occupation, et la population continue de subir les violences quotidiennes : il y a toujours des victimes. Mon engagement vise à rappeler cette réalité et à soutenir ceux qui luttent pour leur droit à la santé et à la dignité.

Je veux collecter de l'argent pour les hôpitaux de Gaza et Cisjordanie. Cet argent est plus que nécessaire ; des milliers d'enfants et d'adultes ont un besoin urgent de soins médicaux et je veux les aider un peu. Puis je compter sur vous ? Merci d'avance !

Pour plus d'informations sur mon projet et pour faire un don, voici le lien : <https://action.vivasalud.be/fundraisers/eric-van-steenvoort>

Pour chaque don de **10 euros**, j'accrocherai un ruban palestinien à un arbre sur ma route. Ces rubans seront autant de signes visibles, semés au fil des rencontres, pour rappeler que la cause palestinienne ne doit pas être oubliée.

Vous pourrez suivre mon voyage, les personnes que je rencontrerai et les histoires partagées, sur les réseaux sociaux de Viva Salud.

Ensemble, faisons voyager la solidarité de village en village, de route en route.

Si vous désirez plus d'informations, n'hésitez pas à me contacter, Eric Van Steenvoort : 0474 85 36 05

## A LA DECOUVERTE DU CGU



Vous aimez les vacances aux amis de la nature ? Alors vous aimerez aussi le CGU.

C'est à l'occasion d'une rencontre avec des amoureux de la langue française à Amsterdam que j'ai fait connaissance avec Nicolaas, administrateur du CGU.

En discutant de son association, le parallèle avec la nôtre s'est fait tout naturellement : le CGU est une association fondée en 1937 en France afin de rendre les vacances accessibles à toutes et tous. L'association regroupe des campings qui se situent dans des espaces

préservés partout en France. Elle est ouverte à toute personne qui se retrouve pleinement dans une conception de vacances authentiques et conviviales, dans le contact avec la nature.

Les valeurs de solidarité et d'ouverture sont au fondement de l'association, qui repose sur une gestion participative et la force d'une équipe de bénévoles. Lorsque vous partez en vacances avec le CGU, vous vous engagez à donner un peu de temps à l'entretien courant des lieux. En échange, des tarifs abordables, des liens durables et des lieux préservés à découvrir et à apprécier.

Si le CGU offre principalement des options de camping-caravaning, certains campings disposent également d'espaces locatifs type bungalows.

Notez bien : il est obligatoire d'être membres pour fréquenter les campings du CGU. L'adhésion annuelle est démocratique, aux alentours de 30€ l'an.

Intéressés d'en savoir plus et d'y faire étape lors de vos prochaines vacances ? Rendez-vous sur : [www.cgu.asso.fr](http://www.cgu.asso.fr)

Claire Delière

# LES NOUVELLE DE LA SECTION »



## **AGENDA 2027 :**

14/05 au 17/05/2027 : 26<sup>ème</sup> rencontre internationale francophone (RIF) des AN en Suisse dans la région de Gruyère dans le canton de Fribourg - Suisse (renseignements suivront)

## **SUGGESTIONS D'ACTIVITES**

**27-28 juin : Week-end Jardins Nature** Les signataires du Réseau Nature ouvrent gratuitement les portes de leur jardin naturel partout en Wallonie et à Bruxelles. Et aussi à Chaudfontaine (initiative de Natagora). Voir adresses sur le site « natagora we jardins nature 2026 »

## **SECTION DE VERVIERS :**

15 mars, 19 avril : Balade mensuelle de 5 et 10 km (13 h à 18 h) avec souper : Renseignements : Mr Bernard Charlier 0486/86.99.38 [lagervava@gmail.com](mailto:lagervava@gmail.com)

## **STAVELOT - TROIS-PONTS**

Voir site : [ccstp.be](http://ccstp.be) (centre culturel Stavelot - TroisPonTS) ou Le Tortillard qui se trouve au chalet : diverses activités vous sont proposées.

21 mars de 9 h à 16 h (départ musée de Wanne) :

### **En quête de sources.**

Au fil d'une journée, entre passé et avenir, Dorinne Verhoeven et Adèle Hanin vous invitent à remonter aux sources, celles qui abreuvant nos villes et villages, nos histoires, nos imaginaires, nos activités, l'origine et le maintien de toute vie sur ce territoire. (Contrat Rivière Amblève, Musée de Wanne, ...) Journées wallonnes de l'eau.

Info-réservation : 080292460 et 0471 22 68 83 [-edith@ccstp.be](mailto:-edith@ccstp.be)

# NATURE : PHILOSOPHIE

**Les amis de la nature, c'est nous** (entre autres) ... !

Ceci dit, nous sommes aussi nature, simplement, nos racines plongent aussi dans le bouillon originel où la vie est apparue.

Durant plus de deux milliards d'années, la vie est restée végétale avant d'engendrer un mutant constitué d'une cellule unique mais équipé d'une bouche et muni d'un cil pour se déplacer et chasser, notre règne commençait!



Deux grandes branches ont émergé, celle des animaux, dont nous sommes la dernière pousse, et celle des végétaux, monde silencieux avec lequel nous entretenons des relations extrêmement fortes où se mêlent la sensualité lorsqu'il s'agit de fleurs, la gourmandise pour tout ce qui se mange, le besoin de calme et de

paix en balade, le profit quand le végétal devient produit, et aussi l'émotion esthétique.

Faute de posséder un système nerveux central, les plantes sont dépourvues d'intelligence, et pourtant..., on sait que les plantes peuvent manipuler insectes et autres animaux à leur profit, et, bien que nous les étudions depuis trois siècles, on n'a pas tout découvert ! Bien qu'elles ne se déplacent pas (ce qui en réalité est inexact), ce monde-là évolue sans cesse, à une échelle de durée évidemment très différente de la nôtre, il invente, crée, transforme, s'adapte, progresse, parfois plus vite que le règne animal. Jean-Marie Pelt, professeur émérite de biologie végétale et de pharmacognosie à l'université de Metz, et président de l'Institut d'écologie, fait partie des derniers véritables botanistes français, et est l'auteur de nombreux livres ainsi que d'une centaine de communications scientifiques. C'est l'humaniste autant que le savant qui s'élève, parfois avec fougue, contre tous ceux qui veulent breveter le vivant et qui, pour un peu plus d'argent, nous font prendre des risques en bricolant les patrimoines génétiques car une phase nouvelle de la vie des plantes a débuté il y a 10.000 ans avec l'agriculture.



Cette irruption de l'homme dans les processus d'évolution a constitué l'un des plus importants bouleversements de l'histoire des êtres vivants, comparables à la maîtrise du feu, ou à l'invention de l'écriture. Une fois cultivées, les plantes se sont peu à peu modifiées au point, parfois, de ne plus conserver la moindre ressemblance avec la variété originelle. Avec les hommes, elles voyagent, s'adaptent à de nouveaux climats, conquièrent des territoires. Grâce à l'agriculture, la population humaine a pu croître rapidement. A cause de l'augmentation du nombre d'humains, les forêts ont été défrichées et les cultures se sont étendues. La terre entière a été colonisée. Les aventures des plantes sont désormais liées à celle des humains qui tentent d'imposer leur loi. On brûle les riches forêts tropicales pour faire paître quelques vaches, on mène une guerre chimique aux mauvaises herbes, on dope fruits et légumes, on gave les céréales au point qu'un paysan du Moyen-Âge aurait crié au miracle en découvrant un champ de blé tel qu'on en trouve aujourd'hui dans les pays développés. L'évolution des plantes dépend désormais des hommes, et aux lois de la nature se substituent celles du marché.

Ce qui est aussi intéressant dans une plante, c'est celui qui la cultive, le paysan est le meilleur gardien de la vie et des paysages lorsqu'on ne l'oblige pas à produire toujours plus, n'importe quoi, n'importe comment.

Il y a aussi le danger de la terre qui s'en va, mettant la roche à nu, du sable qui avance, poussé par le vent et qui engloutit tout. Avant que les algues s'affranchissent de la mer, la terre était désolée, puis les plantes l'ont recouverte d'un manteau vert et ont fabriqué l'humus, cela a pris des millions d'années. Aujourd'hui, une variation du climat mais surtout l'action brutale d'une humanité trop nombreuse, nous font revenir en arrière : les déserts progressent d'une manière inquiétante...



Il serait temps, comme le disent, chacun à leur manière, Jean-Marie Pelt, Marcel Mazoyer et Théodore Monod, de promulguer un code universel du respect de la vie, de toutes les formes de vie, sans lesquelles l'espèce humaine n'a guère d'avenir.

*("La plus belle histoire des plantes" par Jean-Marie Pelt, Marcel Mazoyer, Théodore Monod et Jacques Girardon - Editions Points - Le Seuil)*

Communiqué par Danièle Grossé

# COTISATIONS 2025

**Cartes de membres :** La carte de membre donne droit au périodique trimestriel de la section, au tarif préférentiel des nuitées dans les maisons et terrains de camping A.N. en Belgique et à l'étranger, voire à des réductions sur les tarifs pratiqués par les organisations de tourisme social associées mais aussi au VVF (10 % de ristourne sur les séjours).

| <b>Montants des cotisations annuelles</b> |   |                       |                       |
|---|---|-----------------------|-----------------------|
| <b>Carte V</b>                            | <b>Carte A</b>  | <b>Carte J</b>        | <b>Carte K</b>        |
| Cotisation « Pleine »                     | Cotisation « Familiale »  | Cotisation « Junior » | Cotisation « Enfant » |
| Adulte de + de 18 ans                     | Personne (conjoint ou enfant de + de 18 ans) habitant sous le même toit qu'un membre avec une cotisation pleine | Jeune de 15 à 17 ans  | Enfant de 0 à 14 ans  |
| <b>20,00 €</b>                            | <b>10,00 €</b>  | <b>6,50 €</b>         | <b>2,00 €</b>         |

Frais d'envoi postal de la carte à ajouter au montant de la cotisation : 2 €

N'oubliez pas d'ajouter 2 €, prix du timbre, au montant des cotisations.  
A défaut, les cartes ne seront plus envoyées mais à retirer chez le trésorier.

Bulletin : pour recevoir uniquement le bulletin de la section : 8 €

## **ATTENTION :**

*Prière de régler le montant **uniquement** par virement au compte :*

**BE 23 0016 8681 9791**

**Amis de la Nature - Chênée - Embourg.**

## **Détails indispensables par carte(s) souhaitée(s) :**

**Nom, prénom, adresse et date de naissance.**

(Nb) Si vous disposez d'une adresse mail, veuillez l'indiquer. Merci

## **Remarque :**

Certaines mutuelles remboursent partiellement ou totalement les cotisations V et A (certaines activités de notre mouvement étant reconnues comme des activités sportives).

# CHALET LES GATTES



Logbiermé 35  
4980 Trois-Ponts  
☎ +32 80 86 43 16

Notre chalet est ouvert durant les weekends et les congés scolaires. Par mesure d'hygiène et de cohabitation avec les logeurs, nos amis les chiens ne sont pas admis à l'intérieur du chalet.

Le gardien se fera un plaisir de vous expliquer le fonctionnement du chalet à votre arrivée. N'oubliez pas dans vos bagages vos draps et taie d'oreiller, et votre nourriture.

Pour bénéficier du tarif préférentiel, présentez votre carte de membre à votre arrivée.

| TARIF DES NUITÉES   |                                  |           |               |
|---|----------------------------------|-----------|---------------|
|   | Membre section<br>Chênee-Embours | Membre AN | Non membre AN |
| Jusqu'à 17 ans  | 6 €                              | 7 €       | 11 €          |
| A partir de 18 ans  | 11 €                             | 12 €      | 18 €          |
| Enfant de 0 à 4 ans : gratuit<br>Dépannage pour la literie : draps de lit : 5 € et taie d'oreiller : 1,20 € |                                  |           |               |

🍷🍺 Les boissons vous seront fournies à prix modique.

Réservez vos nuitées auprès de **Anne-Marie SALME** :

✉ [reservationslesgattes@gmail.com](mailto:reservationslesgattes@gmail.com) (de préférence)

☎ +32 477 482 836 (avant 20h)

Vous voulez vous investir comme gardien ? Contactez **Christine Pirard** :

✉ [pirard.christine@proximus.be](mailto:pirard.christine@proximus.be)

☎ +32 475 45 66 08

Retrouvez-nous en ligne :



Site internet : <https://chenee-emb.amisdelanature.be>



Page facebook : <https://www.facebook.com/ANCheneeEmbours>

# **TABLE DES MATIERES**

|   |           |
|---|-----------|
| <b>LA SECTION CHENEE-EMBOURG .....</b>  | <b>2</b>  |
| <b>GARDIENNAGE 2026.....</b>  | <b>3</b>  |
| <b>« NOS VI LINGUEDJES » .....</b>  | <b>4</b>  |
| LI TIÉR DÈS COÛRS FINDOUS .....   | 4         |
| LE THIER DES CŒURS FENDUS.....  | 5         |
| <b>LE PRINTEMPS .....</b>   | <b>6</b>  |
| ÉVOLUTION DES ÉCOSYSTÈMES ET ENRICHISSEMENT AU PRINTEMPS .....                  | 6         |
| L'IMPACT DE LA LUMIÈRE, DE LA TEMPÉRATURE ET DE L'EAU SUR LA FAUNE ET LA FLORE. | 7         |
| QUAND COMMENCE LE PRINTEMPS ? .....   | 8         |
| <b>NOUVELLES DU CHALET .....</b>  | <b>9</b>  |
| JOURNÉE PLANTES SAUVAGES COMESTIBLES .....                                      | 9         |
| HEBERGEMENT TOURISTIQUE.....  | 10        |
| <b>CRITCHION.....</b>   | <b>10</b> |
| AGENDA 2026 : .....   | 10        |
| AGENDA 2027 : .....   | 10        |
| ASSEMBLÉE GÉNÉRALE : .....  | 11        |
| DÉCÈS.....  | 12        |
| COMMUNE DE CHAUDFONTAINE.....   | 12        |
| FORMATION.....  | 13        |
| LE FRELON ASIATIQUE .....   | 15        |
| CINÉMA .....  | 16        |
| 2 MOIS, 1 VÉLO, 1 PALESTINE.....  | 17        |
| A LA DECOUVERTE DU CGU .....  | 18        |
| <b>LES NOUVELLE DE LA SECTION » .....</b>                                       | <b>19</b> |
| AGENDA 2027 : .....   | 19        |
| SUGGESTIONS D'ACTIVITES.....  | 19        |
| SECTION DE VERVIERS : .....   | 19        |
| STAVELOT - TROIS-PONTS.....   | 19        |
| <b>NATURE : PHILOSOPHIE .....</b>   | <b>20</b> |
| <b>CHALET LES GATTES.....</b>   | <b>23</b> |
| <b>Table des matières.....</b>  | <b>24</b> |